

Los principales indicadores de la economía mexicana en resumen

Diciembre de 2009 Año 6 Número 12

Economía

En este número

- 1 “Transformar la economía”: objetivo del nuevo Ministro de Hacienda
- 2 Tipo de cambio
- 3 Bolsa Mexicana de Valores y tasas de interés
- 4 Inflación
- 5 Balanza de pagos
- 6 Comentarios finales

“Transformar la economía”: objetivo del nuevo Ministro de Hacienda

El pasado 9 de diciembre, el presidente Felipe Calderón propuso a Agustín Carstens ante el Senado como candidato a gobernador del Banco de México y nombró al ex-secretario de Desarrollo Social, Ernesto Cordero, como nuevo ministro de Hacienda, para que “transforme” la economía a fin de hacerla más competitiva y permita acelerar el crecimiento y la generación de empleos.

Para Calderón, Cordero es un mexicano honesto que cuenta con una amplia experiencia en materia económica y de políticas públicas y no es extraño al ministerio de Hacienda, pues en el periodo de diciembre de 2006 a enero de 2008 ocupó el cargo de Subsecretario de Egresos en esa dependencia. Además, Cordero deberá “coadyuvar” para conseguir una verdadera reforma económica de fondo.

Cordero se comprometió a mantener la estabilidad, el crecimiento y la

equidad, reactivar la economía, y buscar soluciones innovadoras para enfrentar la caída en los ingresos petroleros.

Por otro lado, Calderón destacó que Carstens es uno de los economistas más destacados del país y que conoce como pocos el funcionamiento de Banxico. Además habló de su amplia experiencia en política financiera y económica, así como de sus innumerables logros como el incremento en la recaudación tributaria no petrolera y el manejo responsable de las finanzas en un contexto de crisis financiera internacional.

Finalmente, a juicio de algunos senadores, la decisión tomada por Felipe Calderón de remover a Agustín Carstens como ministro de Hacienda no es saludable en momentos de crisis, pues envía un mensaje negativo a los mercados internacionales al denotar inestabilidad económica.

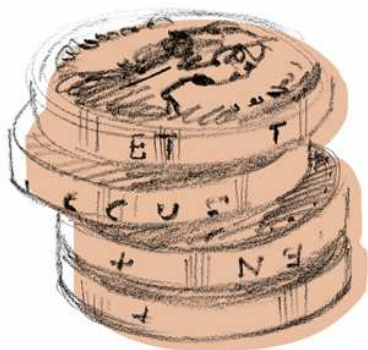

El peso cerró el mes de noviembre en 12.96 pesos por dólar

El tipo de cambio peso-dólar inició el mes de noviembre con una alta volatilidad que deriva de presiones externas como la recuperación del dólar e internas como la aprobación de la Ley de Ingresos para 2010, la cual provocó dudas en cuanto a su efectividad para poder evitar una menor calificación soberana; además de la incertidumbre en torno al Presupuesto de Egresos de la Federación. En cuanto al riesgo país, éste no tuvo gran incidencia en el tipo de cambio pues los inversionistas esperaban a que esta situación se concretara.

Es importante destacar que aún y cuando el peso se mostró débil con respecto a otras monedas emergentes, es esta debilidad una fuente de crecimiento para las exportaciones de nuestro país, pues los productos mexicanos son más baratos en el exterior. En los días siguientes, los mercados accionarios presentaron ganancias mientras que el dólar siguió débil ante el euro, factores que favorecieron al peso.

En las semanas subsiguientes, el peso continuó presionado por la posibilidad de una disminución en la calificación soberana de México considerando que Standard & Poor's se enfocará también en las variables de largo plazo para emitir su calificación. Asimismo, la presión derivó nuevamente de un dólar inestable ante el euro y el temor que generó Barack Obama al advertir sobre una posible doble recesión en Estados Unidos.

Finalmente, durante la última semana del mes de noviembre, el suceso de mayor relevancia fue la disminución de la calificación soberana por parte de la calificadora Fitch; sin embargo, esta situación no tuvo consecuencias negativas en el tipo de cambio, lo cual es una buena señal. También destacó el derrumbe en la Bolsa de Dubai y mayores definiciones en cuanto a la política monetaria en México. Asimismo, las reservas internacionales se ubicaron en 80,834 millones de dólares y el riesgo país en 170 puntos.

De esta forma, el tipo de cambio peso-dólar en su valor referencial a 48 horas cerró el mes de noviembre en 12.9650 pesos por dólar. ■

Tipo de cambio Interbancario (48 hrs.)

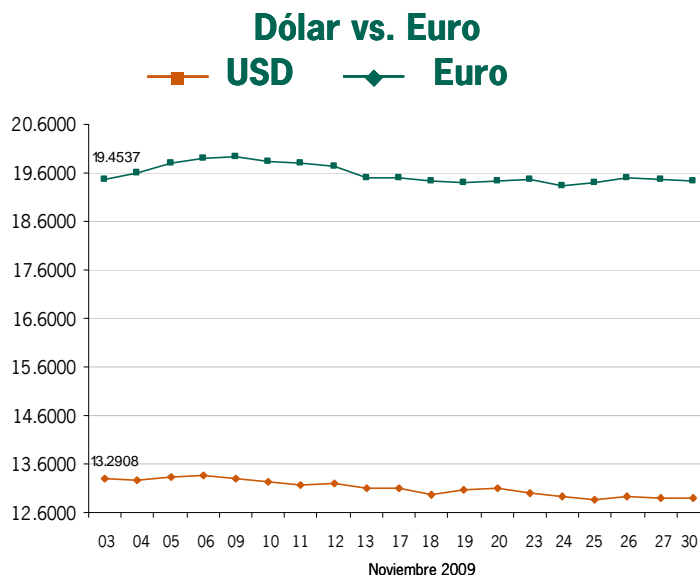
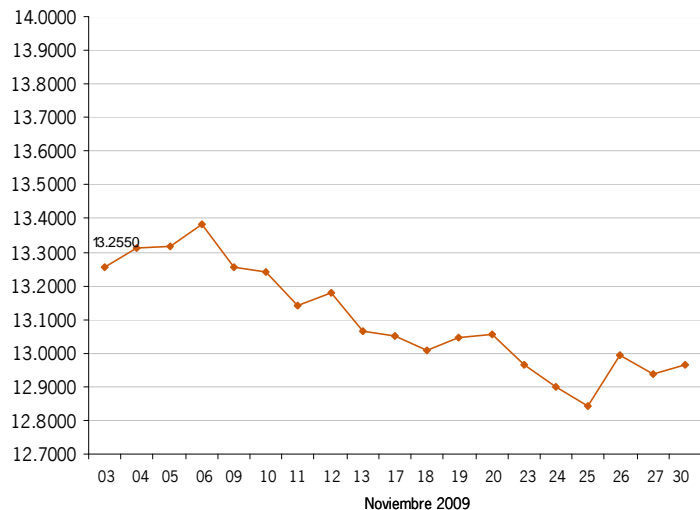

Tipos de cambio cruzados con base en el promedio de las cotizaciones de compra y venta de las divisas en el mercado de Londres dadas a conocer por el Banco de Inglaterra, convertidas a moneda nacional usando el tipo de cambio para solventar obligaciones denominadas en moneda extranjera (FIX)

Fuente: Banco de México

La Bolsa Mexicana de Valores cerró el mes de noviembre en 30,957.11 unidades; la tasa de CETES a 28 días cerró en 4.49% en el mismo mes

Bolsa Mexicana de Valores

El Índice de Precios y Cotizaciones (IPyC), principal indicador de la Bolsa Mexicana de Valores (BMV) inició el mes de noviembre con un alza de 0.84% al ubicarse en 28,886.53 unidades. Durante la primera semana el comportamiento del IPyC fue positivo, a pesar de que la Fed informó que mantendrá la tasa de interés intacta por un periodo prolongado, lo que implica que la recuperación económica de Estados Unidos llevará más tiempo de lo esperado. A pesar de que en esa semana se dieron a conocer cifras negativas sobre la situación laboral en Estados Unidos, el comportamiento al alza del IPyC perduró seis sesiones.

En la segunda semana, el comportamiento positivo del IPyC se debió a los acuerdos alcanzados en la reunión del G-20, sobre mantener los estímulos económicos hasta ver una recuperación económica global y sólida.

Durante la tercera semana, se revirtió el comportamiento a lo largo de tres sesiones de descenso continuo, impulsado por un lado por los comentarios del FMI en relación al dólar estadounidense de seguir siendo la principal moneda de reserva

con lo que el dólar comenzó a fortalecerse. Por otro lado, la declaración por parte del Banco Central Europeo sobre comenzar a retirar los estímulos económicos de manera gradual.

Finalmente, durante la última semana del mes de noviembre, el IPyC tuvo un comportamiento mixto, iniciando al alza a pesar de que Fitch redujera la calificación crediticia a México, sin embargo cambió el panorama de negativo a estable. La siguiente sesión presencié una caída debido a la divulgación de cifras negativas de la economía norteamericana que continuó por las malas noticias sobre la crisis económica en Dubai.

Finalmente para la última sesión de la semana, el IPyC presencié un alza debido al informe de que México no se vería afectado por la crisis en Dubai, al no mantener demasiadas relaciones económicas. De esta forma el IPyC cerró el mes de noviembre en 30,957.11 unidades.

Tasa de interés

Durante la primera subasta del mes de noviembre, las tasas de interés de los Certificados de la Tesorería registraron una tendencia estable, que

obedeció a que el mercado ya da por descontado el descenso en la tasa de referencia de Banxico, la cual se ha mantenido en 4.50% en los últimos cuatro meses.

Lo anterior obedece a que Banxico pretende tomar acciones congruentes con el balance de riesgo, una vez aprobado el paquete fiscal 2010, las cuales deberán enfocarse a alcanzar el objetivo de inflación de 3%.

En la primera subasta del mes, los Cetes a 28 días se ubicaron en 4.52%, mismo nivel que al cierre del mes de octubre, manteniéndose igual para la segunda subasta. A partir de la tercera semana el rendimiento disminuyó, ubicándose en 4.50% para cerrar el mes de noviembre en 4.49%. El monto solicitado de Cetes a 28 días fue de 28,678 millones de pesos. ■

← Cetes y Tasa de Interés Interbancaria de Equilibrio a 28 días

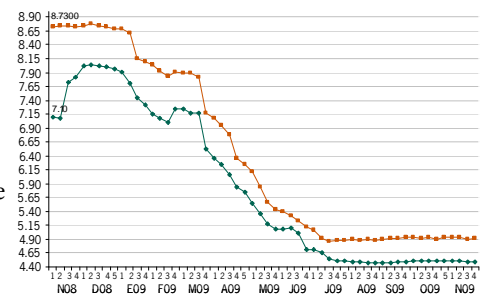

Durante octubre la balanza comercial presentó un superávit de 93 millones de dólares

De acuerdo con la información revisada de comercio exterior publicada por Banxico, el mes de octubre de 2009 registró un superávit de la balanza comercial equivalente a 93 millones de dólares, saldo que se compara con el déficit registrado en septiembre, de 1,075 millones de dólares. El cambio en el saldo comercial observado entre septiembre y octubre de 2009 derivó de la combinación de una reducción en el déficit de la balanza de productos no petroleros y de un aumento del superávit de productos petroleros. De esta forma, en los primeros diez meses de 2009 el déficit de la balanza comercial mexicana ascendió a 4,236 millones de dólares.

Exportaciones

En octubre, el valor de las exportaciones de mercancías fue de 21,974 millones de dólares integrados por exportaciones no petroleras por 18,824 millones y productos petroleros por 3,150 millones. Las exportaciones totales registraron una caída de 10.1% a tasa anual, derivada de disminuciones

de 4.5% de las exportaciones petroleras y de 10.9% de las no petroleras.

Las exportaciones no petroleras cayeron por disminución del 9.1% en las dirigidas al mercado de Estados Unidos y 17.5% en las canalizadas al resto del mundo.

Las exportaciones manufactureras presentaron una caída de 11.2% a tasa anual que resulta de los descensos de 6.6% de las exportaciones del sector automotriz y de 12.8% de las efectuadas por el resto del sector manufacturero.

En octubre de 2009, el valor de las exportaciones petroleras resultó de 3,150 millones de dólares, monto integrado de exportaciones de petróleo crudo por 2,639 millones y otros productos petroleros por 511 millones.

El valor acumulado de las exportaciones de mercancías en los primeros diez meses de 2009 ascendió a 184,471 millones de dólares y se originó de exportaciones petroleras por 24,308 millones y no petroleras por 160,163 millones. En el periodo citado, las exportaciones totales

mostraron un decremento anual de 26.9% tasa que derivó de reducciones de 47.8% de las exportaciones petroleras y de 22.2% de las no petroleras.

Importaciones

En octubre, el valor de las importaciones de mercancías resultó de 21,881 millones de dólares, cifra que implicó una caída anual de 21.1%. Dicha tasa se originó de disminuciones de 39.1% de las importaciones de productos petroleros y de 18.9% del resto de las adquisiciones en el exterior. En octubre se presentaron reducciones de 29.8% de las importaciones de bienes de consumo, de 18.3% en las de bienes intermedios y de 25.8% en las de bienes de capital.

Durante el periodo enero-octubre de 2009, el valor acumulado de las importaciones totales fue de 188,707 millones de dólares, monto que es 28.7% inferior al registrado en igual periodo de 2008. Esta tasa reflejó la disminución de 47.5% de las importaciones petroleras y 26.2% de las no petroleras.

Comentarios finales

De acuerdo con los criterios generales de política económica emitidos por la Secretaría de Hacienda y Crédito Público, para 2010 se espera un crecimiento del PIB equivalente al 3%; sin embargo, este dato puede ser engañoso si consideramos que el retroceso para el presente año alcanzará el -6.8%. De esta forma podemos observar que el crecimiento que logrará nuestra economía no será suficiente para recuperar todo el terreno que se perdió a consecuencia principalmente de la crisis financiera internacional, así como el brote de influenza, factores que no fueron más que los detonantes de la bomba de tiempo que representaba el frágil sistema mexicano.

Es dicha fragilidad, la que ha provocado que nuestra economía cuente con menos armas que otras

economías emergentes para enfrentar la crisis. Por tal motivo, apoyado en el paquete económico para 2010, el gobierno debería encaminar sus esfuerzos hacia la consolidación de las finanzas públicas y la atracción de capital productivo; sin embargo, de forma contrastante dicho paquete carece de tales características y con ello el crecimiento de nuestra economía, así como la generación de empleos se ven limitados.

Lo anterior ha provocado que inversionistas nacionales e internacionales, basándose en la poca solidez de la economía nacional, no consideren a México como un destino favorable para invertir pues es una economía poco competitiva con trabas para establecer negocios, una excesiva informalidad laboral y un sistema tributario poco convincente.

Para finalizar, se viene un nuevo año y junto con él, el compromiso para el gobierno de dotar de los elementos necesarios para que nuestro país se encamine hacia un crecimiento sostenido, para lo cual necesita en primera instancia deslindarse de la economía de Estados Unidos con el fin de que las exportaciones mexicanas encuentren destinos distintos en mercados que exigen mucha más demanda de bienes y servicios como el asiático; también se requiere trabajar en obtener inversiones amplias tanto en infraestructura como en tecnología y educación; retos que parecen complicados al ver que la política económica adoptada por el gobierno restringe el consumo y fomenta la informalidad. ■

México, D.F.

Periférico Sur 4348
Col. Jardines del Pedregal
04500, México, D.F.
T +52 55 5424 6500
F +52 55 5424 6501
E sallessainz@sstg.com.mx

Monterrey

Av. José Vasconcelos
Ote. 630 – 2º
Edificio Interacciones
Col. Valle del Campestre
66265, San Pedro Garza
García, N.L.
T +52 81 8335 7536
F +52 81 8335 7543
E monterrey@sstg.com.mx

Ciudad Juárez

Edificio Barrancas
(Frente ITESM)
Av. Campos Elíseos 9050 – 3º
Fracc. Campos Eliseos
32540, Cd. Juárez, Chih.
T +52 656 625 1401
F +52 656 625 1406
E cdjuarez@sstg.com.mx

Mérida

Calle 60 – A 479 x 29
Col. Alcalá Martín
97070, Mérida, Yucatán
T +52 999 920 7916
F +52 999 925 7772
E jesantos@sstg.com.mx
E ratraconis@sstg.com.mx

Cancún

Avenida Tulum 269
Manzana 3,
Súpermanzana 15-A
Lotes 2 y 3, Local 14
77500, Cancún, Quintana Roo
T +52 998 872 3507
E jesantos@sstg.com.mx
E ratraconis@sstg.com.mx

Puerto Vallarta

Blvd. Francisco Medina
Ascencio 1951, Interior 203
Zona Hotelera Las Glorias
48333, Puerto Vallarta, Jal.
T +52 322 224 1197
F +52 322 293 0114
E vallarta@sstg.com.mx

Querétaro

Manuel Gómez Morán 3970
5º Piso, Edificio la Cantera
Col. Centro Sur
76090, Querétaro, Qro.
T +52 442 229 1543
T +52 442 229 1547
T +52 442 229 1548
E queretaro@sstg.com.mx

Guadalajara

Av. Niños Héroes 2971
Col. Jardines del Bosque
44520, Guadalajara, Jal.
T +52 33 3642 1290
F +52 33 3642 1108
E guadalajara@sstg.com.mx

Aguascalientes

Edificio Torreplaza Bosques
Av. Universidad 1001
Piso 6, Int. 1 y 2
Fracc. Bosques del Prado Norte
20127, Aguascalientes, Ags.
T +52 449 996 6260
F +52 449 996 6263
E jlrojas@sstg.com.mx

León

Nubes 435
Col. Jardines del Moral
37160, León, Guanajuato
T +52 477 779 5330
F +52 477 779 5439
E jlrojas@sstg.com.mx

Economía es una publicación de Salles, Sainz – Grant Thornton, S.C. elaborada por el economista Adrián Casarrubias Cobos del departamento de precios de transferencia. Este boletín no fue elaborado para contestar preguntas específicas o sugerir acciones en casos particulares.

Para información adicional de este u otros ejemplares, comentarios o preguntas, sírvase dirigirlos a la siguiente dirección:
sallessainz@sstg.com.mx

Salles, Sainz – Grant Thornton, S.C. se distingue por prestar servicios profesionales personalizados de alta calidad respondiendo a las necesidades específicas de sus clientes. Somos la firma miembro en México de Grant Thornton International, una organización internacional líder de firmas miembro de contabilidad y auditoría con propiedad y administración independiente que prestan servicios de auditoría, impuestos y asesoría especializada para los negocios y sus dueños.

Las firmas operan en más de 110 países y más de 520 oficinas a nivel mundial; comparten el compromiso de proveer el mismo servicio de alta calidad a sus clientes dondequiera que estén haciendo negocios. Profesionales con experiencia combinan el conocimiento invaluable del mercado local con sistemas avanzados tecnológicamente para ayudar a los negocios a prosperar en los tan competidos mercados internacionales de la actualidad.

www.sstg.com.mx

Salles, Sainz – Grant Thornton, S.C.
Miembro de Grant Thornton International
© 2009 Salles, Sainz – Grant Thornton, S.C.
Todos los derechos reservados